JBL CINEMA SB260

DOLBY AUDIO™ HDMI™ HIGH DEFINITION MULTIMEDIA INTERFACE Bluetooth®

KÄYTTÖOHJE

SISÄLLYSLUETTELO

1. JOHDANTO 4

2. PAKKAUKSEN SISÄLTÖ 4

3. SOUNDBARIN LIITTÄMINEN 4

Yhdistä HDMI (ARC) -liitäntään 4

Liitä optiseen liitäntään 5

Kytke virta 5

YHDISTÄMINEN SUBWOOFERIIN 5

4. SOUNDBARIN SIJOITTAMINEN 6

4a. Aseta soundbar pöydälle 6

4b. Soundbarin kiinnittäminen seinälle 6

5. KÄYTTÖÖNOTTO 6

Kaukosäätimen käyttöönotto 6

Vaihda kaukosäätimen paristo 6

6. SOUNDBAR-JÄRJESTELMÄN KÄYTTÄMINEN 7

1. Ohjauspainikkeet 7

2. Bluetoothin käyttäminen 7

3. OPTICAL / HDMI ARC -tilan käyttäminen 8

7. Soundbarin ohjaus TV:n kaukosäätimellä 8

8. ÄÄNIASETUS 8

9. JÄRJESTELMÄ 8

1. Automaattinen valmiustila 8

2. Automaattinen herätys 8

3. Valitse tilat 9

4. Ohjelmistopäivitys 9

10. TEKNISET TIEDOT 9

11. Vianmääritys 9

Järjestelmä 9

Ääni 9

Bluetooth 9

Kaukosäädin 9

1. JOHDANTO

Kiitos, että olet hankkinut JBL CINEMA SB260 -kaiutinjärjestelmän. JBL CINEMA SB260 on suunniteltu tarjoamaan erinomaisen äänikokemuksen kotiviihdejärjestelmääsi. Pyydämme sinua käyttämään muutaman minuutin tämän käyttöohjeen lukemiseen. Se kuvaa tuotteen ja sisältää vaiheittaiset ohjeet tuotteen asetuksille ja käytön aloittamiseen.

YHTEYSTIEDOT: Mikäli sinulla on kysyttävää liittyen JBL CINEMA SB 130 -tuotteeseen, sen asennukseen tai käyttöön, ota yhteyttä jälleenmyyjään tai asentajaan tai vieraile verkkosivustollamme osoitteessa www.JBL.com.

2. PAKKAUKSEN SISÄLTÖ

Soundbar

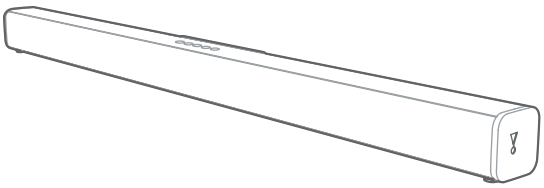

x1

Langaton subwoofer

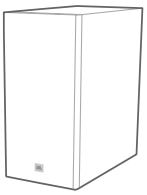

x1

Kaukosäädin ja paristot

x1

Virtajohdot* (4,9 ft, 1500 mm)

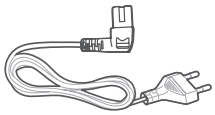

x2

* Virtajohtojen tyypit ja määrät vaihtelevat alueittain.

HDMI-kaapeli (4 ft, 1 200 mm)

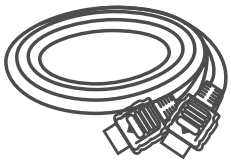

x1

Seinäasennuksen kannattimet

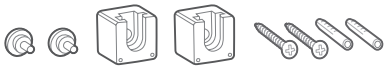

x1

Tuotetiedot ja seinäasennuksen opas

x1

3. SOUNDBARIN LIITTÄMINEN

Tämä osa auttaa sinua soundbarin liittämisessä televisioon ja muihin laitteisiin sekä koko järjestelmän kokoamisessa.

Yhdistä HDMI (ARC) -liitäntään

HDMI-liitäntä tukee digitaalista ääntä ja on paras valinta soundbarin liittämiseksi. Jos televisiosi tukee audiopaluukanavaa (HDMI ARC), voit kuulla TV:n äänen soundbarin kautta käyttämällä yhtä HDMI-kaapelia.

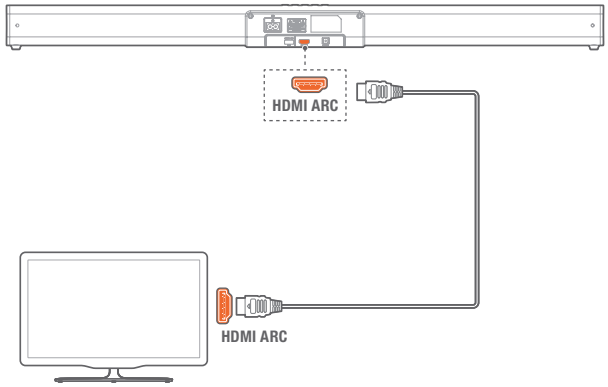

1. Yhdistä High Speed HDMI -kaapelilla Soundbarin HDMI OUT (ARC) TV -liitäntä television HDMI ARC -liitäntään.
   - Television HDMI ARC -liitäntä voi olla merkitty eri tavalla. Lisätietoja television käyttöoppaassa.
2. Kytke päälle HDMI-CEC-toiminnot TV:stäsi. Lisätietoja television käyttöoppaassa.

Huomaa:

- Vahvista, jos HDMI CEC toiminto on TV:ssä päällä.
- Television on tuettava HDMI-CEC- ja ARC-toimintoja. HDMI-CEC:n ja ARC:n on oltava päällä.
- HDMI-CEC:n ja ARC:n asetusmenettely voi vaihdella television mukaan. Lisätietoja ARC-toiminnosta löydät television käyttöoppaasta.
- Vain HDMI 1.4 -kaapelit tukevat ARC-toimintoa.

Liitä optiseen liitäntään

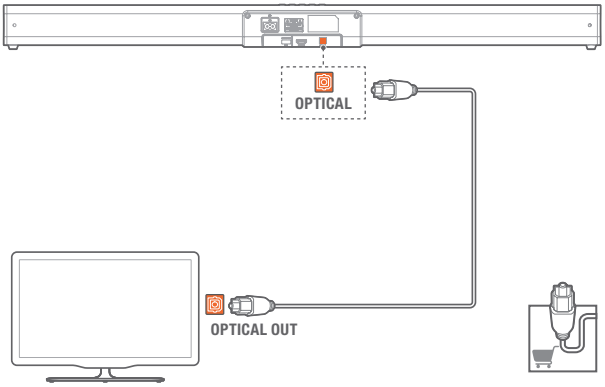

1. Irrota optisen liitännän suojus. Kytke soundbarin OPTICAL -liitäntä television tai muun laitteen OPTICAL OUT -liitäntään optisella kaapelilla.
   - Digitaalinen optinen liitin voi olla merkittynä SPDIF tai SPDIF OUT.

Huomaa: Jos laitteesta ei tule ääntä OPTICAL/HDMI ARC -tilassa, ja tilan merkkivalo vilkkuu, sinun on ehkä aktivoitava **PCM-** tai **Dolby Digital Signal** -lähtö lähdelaitteessasi (esim. TV, DVD tai Blu-ray-soitin).

Kytke virta

- Ennen kuin kytket AC-virtajohdon, varmista, että olet suorittanut kaikki muut liitännät.
- **Tuotevaurion vaara!** Varmista, että virtalähteen jännite vastaa laitteen takaosaan tai alapuolelle merkittyä jännitettä.
- Kytke verkkojohto laitteen AC ~ liitäntään ja sitten pistorasiaan
- Kytke verkkojohto subwooferin AC ~ liitäntään ja sitten pistorasiaan.

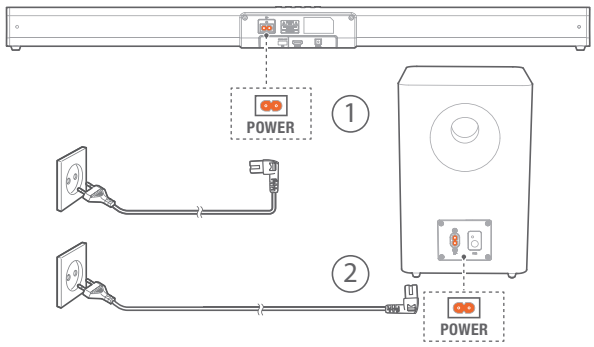

YHDISTÄMINEN SUBWOOFERIIN

Automaattinen parin muodostaminen

Kytke soundbar ja subwoofer pistorasiaan ja paina sitten laitteesta tai kaukosäätimestä kytkeäksesi laitteen **ON** -tilaan, eli päälle. Subwoofer ja soundbar yhdistyvät automaattisesti.

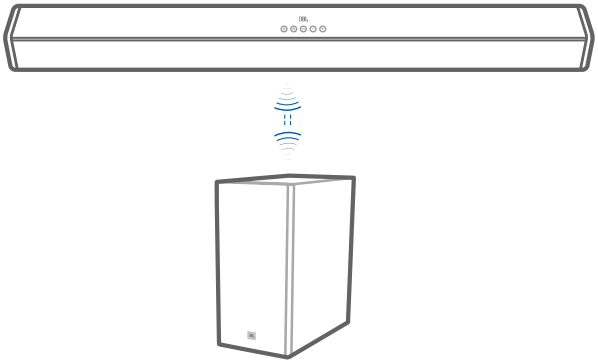

- Kun subwoofer muodostaa pariliitosta soundbarin kanssa, subwooferin (Pair) pariliitos-merkkivalo vilkkuu nopeasti.
- Kun subwoofer on muodostanut pariliitoksen soundbarin kanssa, subwooferin(Pair) pariliitos-merkkivalo palaa tasaisesti.
- Paina subwooferin takana olevaa (Pair) pariliitos-painiketta ainoastaan manuaalisesti yhdistettäessä.

Manuaalinen parin muodostaminen

Jos langattomasta subwooferista ei kuulu mitään ääntä, yhdistä subwoofer manuaalisesti.

1 Irrota molemmat laitteet pistorasiasta uudelleen ja kytke ne jälleen 3 minuutin kuluttua.

2 Pidä subwooferin (Pair) -painiketta painettuna muutaman sekunnin ajan.

Subwooferin (Pair) pariliitos-merkkivalo vilkkuu nopeasti.

3 Paina sitten laitteen tai kaukosäätimen ⏻ -painiketta kytkeäksesi laitteen päälle.

Subwooferin (Pair) pariliitos-merkkivalo muuttuu vakaaksi, kun pariliitos onnistuu.

4 Jos (Pair) pariliitos-merkkivalo vilkkuu edelleen, toista vaiheet 1-3.

Huomaa:

- Subwooferin tulisi olla 6 metrin sisällä soundbarista avoimella alueella (mitä lähempänä sitä parempi).
- Poista subwooferin ja soundbarin välillä olevat esteet.
- Jos langaton yhteys epäonnistuu uudelleen, tarkista, onko paikan ympärillä esteitä tai voimakas häiriötekijä (esim. häirintää elektronisesta laitteesta). Poista nämä esteet tai häiriötekijät ja toista edellä mainitut toimenpiteet.
- Jos pääyksikköä ei ole kytketty subwooferiin ja se on ON-tilassa, laitteen POWER-merkkivalo vilkkuu.

4. SOUNDBARIN SIJOITTAMINEN

4a. Aseta soundbar pöydälle

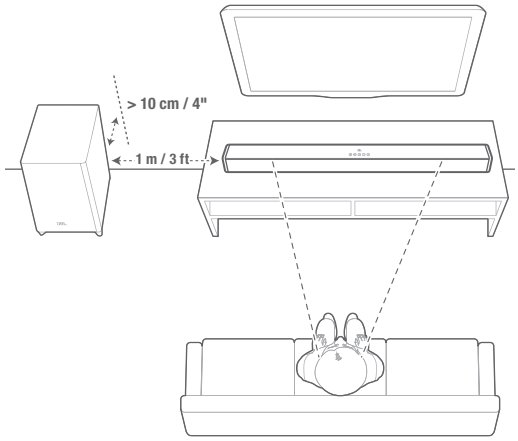

4b. Soundbarin kiinnittäminen seinälle

Kiinnitä seinäkiinnityksen paperiohje teipillä seinään. Työnnä kynän kärki jokaisen asennusreiän keskikohdan läpi seinäasennuksen kannattimien paikan merkitsemiseksi, ja poista paperi.

Ruuvaa seinäasennuksen kannattimet kynämerkintöjen kohdalle. Ruuvaa kiinnitysteline soundbarin taakse ja kiinnitä soundbar sitten seinään.

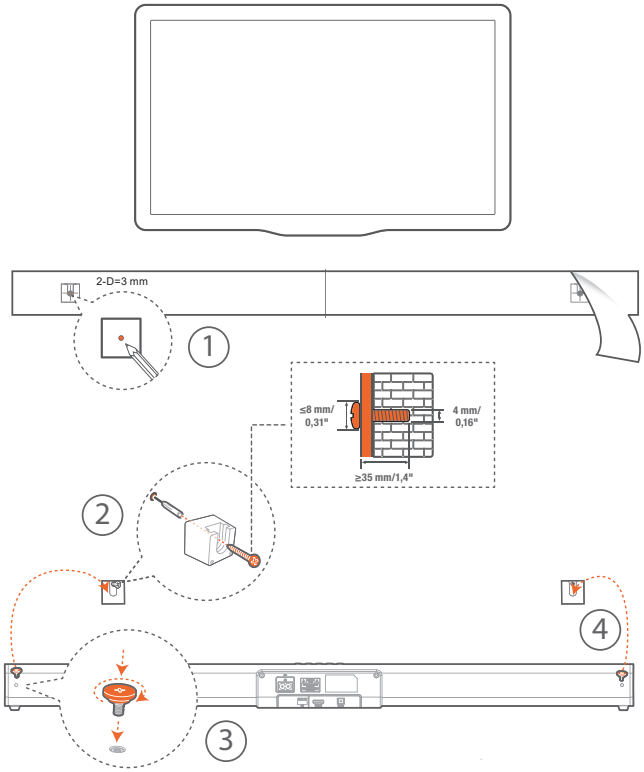

5. KÄYTTÖÖNOTTO

Kaukosäätimen käyttöönotto

Mukana toimitettu kaukosäädin mahdollistaa laitteen käyttämisen etäältä.

- Vaikka kaukosäätimen toimintasäde on noin 6 metriä, sen toiminta voi olla mahdotonta, jos laitteen ja kaukosäätimen välillä on esteitä.
- Jos kaukosäädintä käytetään muiden infrapunasäteitä tuottavien tuotteiden lähellä, tai jos laitteen läheisyydessä käytetään muita infrapunasäteitä käyttäviä kaukosäätimiä, se voi toimia virheellisesti. Vastaavasti, muut tuotteet voivat toimia virheellisesti.

Ensimmäinen käyttökerta:

Laitteessa on valmiiksi asennettuna litium CR2025 -paristo. Poista suojakalvo aktivoidaksesi kaukosäätimen pariston.

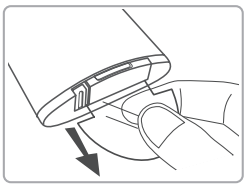

Vaihda kaukosäätimen paristo

- Kaukosäädin vaatii 3 V CR2025 -litiumpariston.

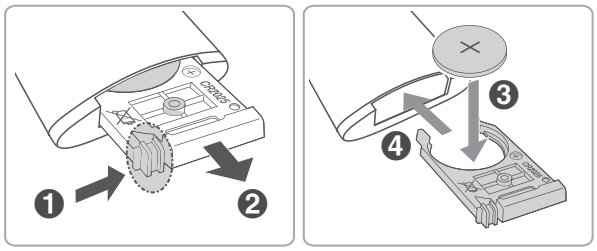

1. Vedä paristolokeron sivussa olevaa kielekettä lokeroa kohti.
2. Työnnä paristolokero ulos kaukosäätimestä.
3. Poista vanha paristo. Aseta uusi CR2025-akkuparisto lokeroon navat oikein (+/-) asetettuna.
4. Liu'uta lokero takasin paikalleen kaukosäätimeen.

Paristojen ja akkujen varotoimet

- Kun kaukosäädintä ei käytetä pitkään aikaan (yli kuukauteen), poista paristo kaukosäätimestä, jotta se ei pääse vuotamaan.
- Jos paristo on vuotanut, puhdista paristolokeron sisällä oleva vuoto ja vaihda paristo uuteen.
- Älä käytä muita kuin tässä ohjeessa määriteltyjä paristoja.
- Älä kuumenna tai pura paristoja.
- Älä koskaan heitä niitä tuleen tai veteen.
- Älä kuljeta tai säilytä paristoja muiden metalliesineiden kanssa. Tämä voi aiheuttaa paristojen oikosulun, vuotamisen tai räjähtämisen.
- Älä koskaan lataa paristoja, ellet ole varma, että ne ovat ladattavia akkuparistoja.

6. SOUNDBAR-JÄRJESTELMÄN KÄYTTÄMINEN

1. Ohjauspainikkeet

a. Yläpaneeli

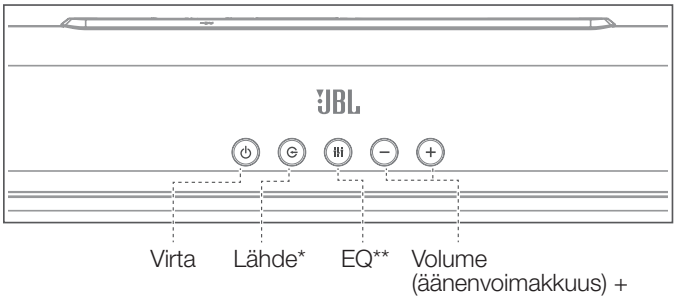

* Vaihda BT/OPTICAL/HDMI ARC -tilojen välillä.

** Vaihda MUSIC/MOVIE/NEWS -äänitilojen välillä.

*** Lähteen merkkivalo: • Punainen-valmiustila / • Sininen-Bluetooth / • Oranssi-OPTICAL / • Valkoinen-HDMI ARC

b. Kaukosäädin

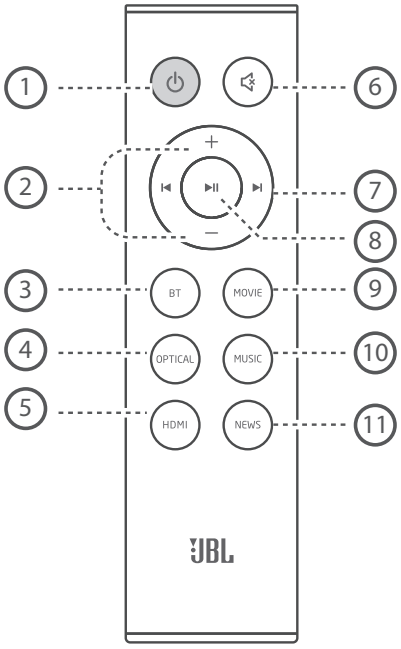

1) Virta
2) Äänenvoimakkuus +/-
3) Bluetooth-tila
4) Optinen tila
5) HDMI (ARC) -tila
6) Mykistys
7) Edellinen kappale / Seuraava kappale
8) Toista / Tauko
9) Movie EQ (elokuva)
10) Music EQ (musiikki)
11) News EQ (uutiset)

C. Langaton subwoofer

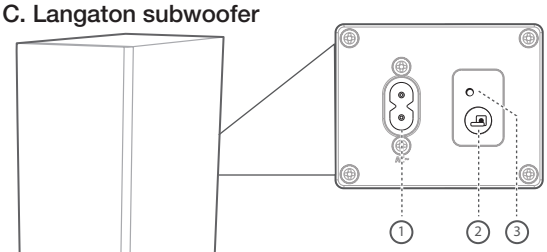

1) AC~ liitäntä
2) PAIR-painike (pariliitos)
3) Subwoofer-merkkivalo

2. Bluetoothin käyttäminen

2a. Aloita Bluetooth-pariliitos painamalla ⊖ -painiketta toistuvasti laitteessa tai painamalla kaukosäätimen BT-painiketta

2b. Valitse "JBL CINEMA SB260", yhdistääksesi

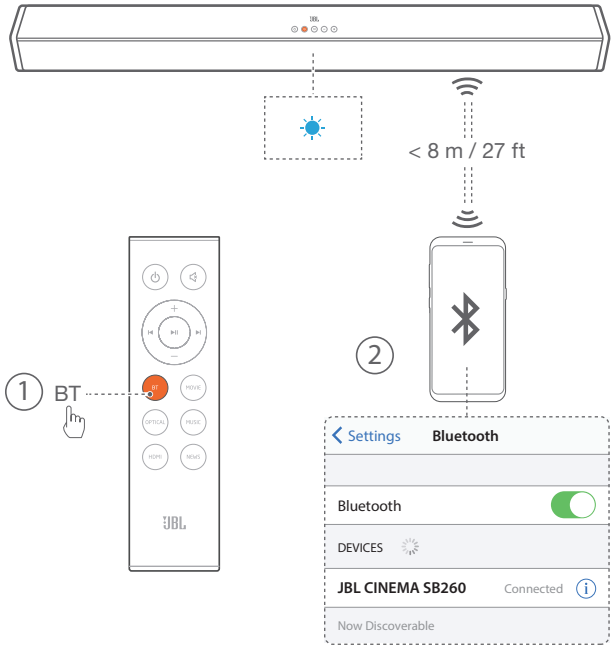

Huomautus: Paina Bluetooth (BT) -painiketta kaukosäätimessä 3 sekunnin ajan, jos haluat yhdistää toisen mobiililaitteen.

HUOMAUTUKSIA

- Jos sinulta pyydetään PIN-koodia Bluetooth-laitetta yhdistettäessä, anna <0000>.
- Bluetooth-yhdistämistilassa Bluetooth-yhteys menetetään, jos etäisyys soundbarin ja Bluetooth-laitteen välillä on yli 8 metriä (27 ft).
- Soundbar sammuu automaattisesti Valmis-tilassa 10 minuutin jälkeen.
- Elektroniset laitteet voivat aiheuttaa radiohäiriöitä. Sähkömagneettisia aaltoja tuottavat laitteet, kuten mikroaaltouunit, langattomat LAN-laitteet, jne. on pidettävä poissa soundbar-pääyksikön läheltä, jne.

2c. Kuuntele musiikkia Bluetooth-laitteesta

- Jos liitetty Bluetooth-laite tukee Advanced Audio Distribution Profile -profiilia (A2DP), voit kuunnella laitteeseen tallennettua musiikkia soundbarin kautta.
- Jos laite tukee myös Audio Video Remote Control Profile -profiilia (AVRCP), voit käyttää soundbarin kaukosäädintä soittaaksesi laitteeseen tallennettua musiikkia.
  1. Yhdistä laite soundbarin kanssa.
  2. Toista musiikkia laitteen kautta (jos se tukee A2DP:tä).
  3. Käytä mukana toimitettua kaukosäädintä toiston ohjaamiseen (jos se tukee AVRCP:tä).
  - Pysäytä / jatka toistoa painamalla kaukosäätimen ▶II-painiketta.
  - Voit ohittaa kappaleen painamalla I◀/▶I -painikkeita kaukosäätimestä.

3. OPTICAL / HDMI ARC -tilan käyttäminen

Varmista, että laite on liitettynä televisioon tai äänentoistolaitteeseen.

1. Paina laitteen ⊖ -painiketta toistuvasti tai paina kaukosäätimen **OPTICAL** ja **HDMI** -painikkeita valitaksesi halutun tilan.
2. Käytä toistotoimintoja suoraan äänentoistolaitteelta.
3. Säädä äänenvoimakkuutta haluamallesi tasolle painamalla **VOL +/–** -painikkeita.

   Vihje: Jos laitteesta ei tule ääntä OPTICAL/HDMI ARC -tilassa, ja tilan merkkivalo vilkkuu, sinun on ehkä aktivoitava **PCM-** tai **Dolby Digital Signal** -lähtö lähdelaitteessasi (esim. TV, DVD tai Blu-ray-soitin).

7. Soundbarin ohjaus TV:n kaukosäätimellä

Käytä oman TV:si kaukosäädintä ohjataksesi soundbaria

7a. Muille televisioille: suorita oppimistoiminto

Ohjelmoi soundbar tottelemaan TV:n kaukosäädintä seuraavien ohjeiden mukaan **valmius** tilassa.

1. Paina ja pidä **VOL+** ja **SOURCE** -painikkeita painettuna 5 sekuntia soundbarissa siirtyäksesi oppimistilaan.
   - Oranssi-merkkivalo vilkkuu nopeasti.

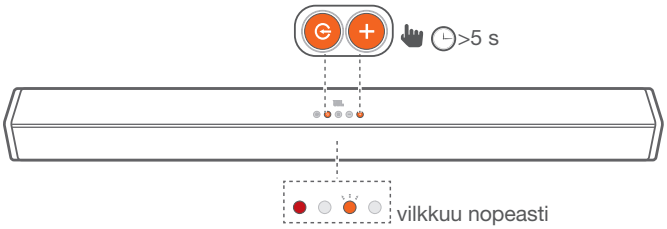

Opeta POWER-virtapainike

2. Paina ja pidä POWER-painiketta painettuna 5 sekunnin ajan soundbarissa.
3. Paina POWER-painiketta kaksi kertaa television kaukosäätimessä.

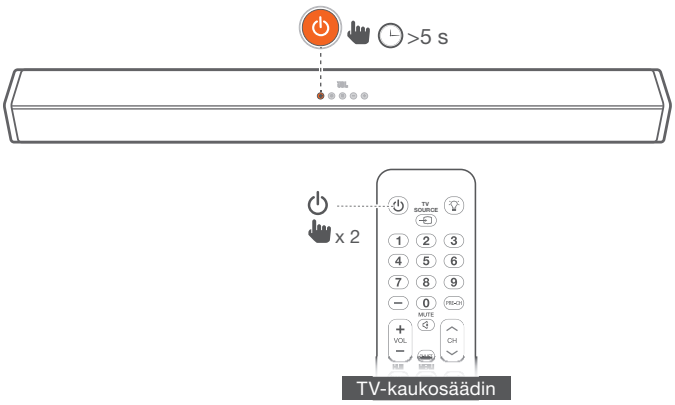

Noudata samaa menettelyä (2-3) VOL- ja VOL + -painikkeille. Opeta mykistystoiminto painamalla sekä VOL+ ja VOL- -painikkeita soundbarissa ja paina MUTE-mykistyspainiketta TV:n kaukosäätimessä.

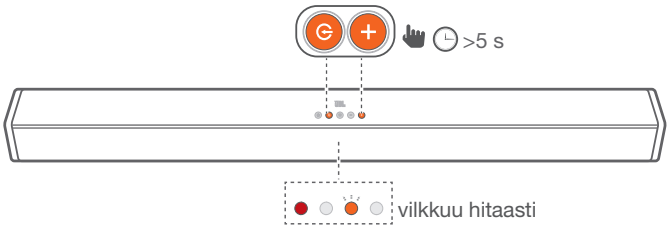

4. Pidä soundbarin **VOL+** ja **SOURCE** -painikkeet painettuna 5 sekunnin ajan uudelleen, ja nyt soundbarisi tottelee televisiosi kaukosäädintä.
   - Oranssi-merkkivalo vilkkuu hitaasti.

8. ÄÄNIASETUS

Tässä osassa neuvotaan ihanteellisen äänen valinta videolle tai musiikille.

Ennen kuin aloitat

- Suorita käyttöohjeessa kuvatut tarvittavat liitännät.
- Valitse soundbarissa haluamasi ohjelmalähde.

Säädä äänenvoimakkuus

- Nosta tai laske äänenvoimakkuutta **VOL+/-** -painikkeilla.
- Mykistä ääni painamalla MYKISTÄ-painiketta.
- Palauta ääni painamalla MUTE-mykistyspainiketta uudelleen, tai painamalla VOL+/- -painiketta.

Huomaa: Kun säädät äänenvoimakkuutta, tilan merkkivalo vilkkuu nopeasti. Kun äänenvoimakkuus on saavuttanut enimmäis-/vähimmäisarvotason, tilan merkkivalo välähtää kerran.

Valitse Taajuuskorjaimen (EQ) tila

Valitse videoosi tai musiikkiisi sopiva, valmiiksi määritetty äänitila.

Valitse haluamasi esiasetetut taajuuskorjaimen tehosteet painamalla laitteen (EQ) -painiketta tai painamalla kaukosäätimen MOVIE / MUSIC / NEWS -painiketta:

- MOVIE: suositellaan elokuvien katseluun
- MUSIC: suositellaan musiikin kuunteluun
- NEWS: suositellaan uutisten kuunteluun

9. JÄRJESTELMÄ

1. Automaattinen valmiustila

Tämä soundbar kytkeytyy automaattisesti valmiustilaan, kun mitään painiketta ei käytetä 10 minuuttiin ja kun ääntä/videota ei toisteta liitetyltä laitteelta.

2. Automaattinen herätys

Soundbar käynnistyy, kun äänisignaali vastaanotetaan. Tämä on hyödyllistä, kun se liitetään televisioon optisella kaapelilla, koska useimmat HDMI™ ARC -liitännät mahdollistavat tämän ominaisuuden oletuksena.

3. Valitse tilat

Paina laitteen ⏻ -painiketta toistuvasti tai paina kaukosäätimen **BT-**, **OPTICAL-**ja **HDMI** -painikkeita valitaksesi halutun tilan. Pääyksikön etuosassa oleva merkkivalo näyttää, mikä tila on käytössä.

- Sininen : Bluetooth-tila.
- Oranssi : OPTINEN-tila.
- Valkoinen : HDMI ARC -tila.

4. Ohjelmistopäivitys

JBL saattaa tarjota päivityksiä soundbar-järjestelmän laiteohjelmistolle tulevaisuudessa. Jos päivitystä tarjotaan, voit päivittää laiteohjelmiston liittämällä laiteohjelmiston päivityksen sisältävän USB-muistin soundbarin USB-porttiin.

Käy osoitteessa www.JBL.com tai ota yhteyttä JBL:n asiakaspalveluun saadaksesi lisätietoja päivitystiedostojen lataamisesta.

10. TEKNISET TIEDOT

Yleistä

• Käyttöjännite	:	100–240 V~, 50/60 Hz
• Enimmäisteho yhteensä	:	220 W
• Soundbarin kokonaislähtöteho	:	2 x 52 W
• Subwooferin enimmäisteho	:	116 W
• Tehontarve valmiustilassa	:	0,5 W
• Soundbarin kaiutinelementti	:	2 x (48 x 90) mm ovaalielementti + 2 x 1,25” diskantti
• Subwooferin kaiutinelementti	:	5,25", (langaton subwoofer)
• Enimmäisäänenpaine (SPL)	:	82 dB
• Taajuusvaste	:	40 Hz – 20 kHz
• Käyttölämpötila	:	0–45 °C
• Bluetooth-versio	:	4.2
• Bluetooth-taajuusalue	:	2402 – 2480 MHz
• Bluetooth-maksimiteho	:	0 dBm
• Bluetooth-modulaatio	:	GFSK, π/4 DQPSK
• 2.4G langaton taajuusalue	:	2400 – 2483 MHz
• 2.4G langaton maksimiteho	:	3 dBm
• 2.4G langaton modulaatio	:	FSK
• Soundbarin mitat (L x K x S)	:	900 x 67 x 63 (mm) \ 35,4" x 2,6" x 2,5"
• Soundbarin paino	:	1,65 kg
• Subwooferin mitat (L x K x S)	:	170 x 345 x 313 (mm) \ 6,7" x 13,6" x 12,3"
• Subwooferin paino	:	5 kg

11. VIANMÄÄRITYS

Jos sinulla on ongelmia tuotteen käytössä, tarkista seuraavat kohdat ennen kuin otat yhteyttä tukipalveluihin.

Järjestelmä

Yksikkö ei käynnisty.

- Tarkista, että virtajohto on liitetty pistorasiaan ja soundbariin

Ääni

Soundbarista ei kuulu ääntä.

- Varmista, että soundbar ei ole mykistetty.
- Valitse kaukosäätimessä oikea äänen tulolähde
- Liitä audiokaapeli soundbarista televisioon tai muuhun laitteeseen.
  - Et kuitenkaan tarvitse erillistä ääniliitäntää, jos:
    - soundbar ja TV on liitetty HDMI ARC- liitännällä.
    - laite on kytketty soundbarin HDMI IN -liitäntään.

Langattomasta subwooferista ei kuulu ääntä.

- Tarkista palaako subwooferin merkkivalo oranssin värisenä. Jos valkoinen LED vilkkuu, yhteyttä ei ole. Yhdistä subwoofer manuaalisesti soundbariin (katso Yhdistäminen subwooferiin sivulla 5).

Säröinen ääni tai kaiku.

- Jos toistat ääntä TV:stä soundbarin kautta, varmista, että TV on mykistetty.

Bluetooth

Laite ei muodosta yhteyttä Soundbarin kanssa.

- Et ole ottanut laitteen Bluetooth-toimintoa käyttöön. Katso laitteen käyttöohjeesta ohjeet toiminnon käyttöönotosta.
- Soundbar on jo yhdistetty toiseen Bluetooth-laitteeseen. Katkaise yhteys toiseen laitteeseen painamalla ja pitämällä painettuna BT-painiketta kaukosäätimessä ja yritä sitten uudelleen.
- Sammuta ja käynnistä Bluetooth-laitteesi uudelleen.
- Laitetta ei ole yhdistetty oikein. Yhdistä laite oikein.

Äänentoiston laatu yhdistetyltä Bluetooth-laitteelta on huono.

- Bluetooth-vastaanotto on huono. Siirrä laitetta lähemmäs soundbaria, tai poista este laitteen ja soundbarin väliltä.

Yhdistetty Bluetooth-laite yhdistää ja katkaisee yhteyden jatkuvasti.

- Bluetooth-vastaanotto on huono. Siirrä Bluetooth-laitetta lähemmäs soundbaria tai poista este laitteen ja soundbarin väliltä.
- Joidenkin Bluetooth-laitteiden Bluetooth-yhteys voidaan katkaista automaattisesti energian säästämiseksi. Tämä ei tarkoita soundbarin toimintahäiriötä.

Kaukosäädin

Kaukosäädin ei toimi.

- Tarkista, ovatko paristot tyhjentyneet, ja vaihda tarvittaessa uudet paristot.
- Jos etäisyys kaukosäätimen ja pääyksikön välillä on liian suuri, siirry lähemmäs yksikköä.

HARMAN International Industries, Incorporated 8500 Balboa Boulevard, Northridge, CA 91329 USA
www.jbl.com

© 2020 HARMAN International Industries, Incorporated. Kaikki oikeudet pidätetään. JBL on HARMAN International Industries, Incorporated -yrityksen tavaramerkki, joka on rekisteröity Yhdysvalloissa ja/tai muissa maissa. Toimintoja, teknisiä ominaisuuksia ja ulkomuotoa voidaan muuttaa ilmoituksetta. Kirjoitettu Bluetooth® -merkki ja sen logo ovat rekisteröityjä tavaramerkkejä ja niiden omistaja on Bluetooth SIG, Inc, ja HARMAN International Industries, Incorporated käyttää niitä lisenssin alaisena. Muut tuotenimet ja tavaramerkit kuuluvat omille haltijoilleen. Termit HDMI ja HDMI High-Definition Multimedia Interface sekä HDMI-logo ovat HDMI Licensing Administration Inc:in rekisteröityjä tavaramerkkejä. Valmistettu Dolby Laboratoriesin lisenssillä. Dolby, Dolby Audio ja kaksois-D-symboli ovat Dolby Laboratoriesin tavaramerkkejä.